



a Beneficente
Póvoa de Varzim

ASSOCIAÇÃO DE SOLIDARIEDADE SOCIAL
PESSOA COLECTIVA DE UTILIDADE PÚBLICA

**Programa de Ação e
Orçamento
2023**

ÍNDICE

	Páginas
Convocatória _____	3
Programa de Ação para o ano 2023 _____	5
Equipamentos, Respostas Sociais e número utentes para exercício de 2023 _____	14
Demonstração dos Resultados Previsionais (gastos, rendimentos e investimentos) para o ano 2023 _____	15
Demonstração dos Resultados Previsionais por natureza e por funções para o ano 2023 _____	17
Gráfico de Gastos e Rendimentos Previsionais para o ano 2023 _____	18
Demonstração Resultados Previsionais por resposta social/atividades/protocolos _____	19
Informações Adicionais _____	21
Parecer do Órgão de Fiscalização _____	23

Edifícios de:



Edifício - sede

**Serviços Administrativos
Rua Fernando Barbosa, 89**

Edifício - sede

**Serviços Sociais (Centro de Dia, SAD,
Cantina Social)
Rua Fernando Barbosa, 89**



Edifício Nossa Senhora da Conceição

**Creche
"Nossa Senhora da Conceição"
Rua 1º de Maio, 29**

Edifício António Quintas

**Creche
"Santo António"**



Edifício Monsenhor Pires Quesado

**Creche, Jardim de Infância e ATL
Rua José Régio, 197**

Edifício Santo António

**Jardim de Infância
Rua da Conceição, 11**





Associação de Solidariedade Social
Pessoa Coletiva de Utilidade Pública e Administrativa
NIF 501 406 271 NISS 200 04 8787 77

A BENEFICENTE - PÓVOA DE VARZIM
ASSOCIAÇÃO DE SOLIDARIEDADE SOCIAL

Convocatória

Assembleia Geral Ordinária

Nos termos da Lei e do disposto no nº 1 do artigo 24º dos Estatutos de “A Beneficente - Póvoa de Varzim”, convoco todos os Associados no gozo dos seus direitos, a participar na Assembleia Geral Ordinária, a realizar pelas 21 horas, no dia 30 de Novembro de 2022, no Salão Nobre da sede desta Associação, sita na Rua Fernando Barbosa, nº 89, nesta cidade, com a seguinte:

ORDEM DE TRABALHOS

PONTO UM: Deliberar sobre uma proposta de actualização do valor da quota mensal.

PONTO DOIS: Apreciação e Votação do Programa de Ação e do Orçamento para o exercício de 2023 e do Parecer do Órgão de Fiscalização.

PONTO TRÊS: Trinta minutos, para apreciação de qualquer assunto de interesse para a Associação.

Se, à hora marcada, não estiver presente mais de metade dos associados com direito a voto, esta Assembleia Geral funcionará trinta minutos depois, com qualquer número de presenças, no mesmo local e com a mesma Ordem de Trabalhos, nos termos do nº 1 do artigo 22º dos Estatutos.

Os documentos pertinentes poderão ser consultados na sede da Associação, durante as horas de expediente, pelos associados que tenham as quotas em dia.

Póvoa de Varzim, 4 de Novembro de 2022

O Presidente da Mesa da Assembleia Geral

(Dr. Carlos Alberto Santos da Costa)

Rua Fernando Barbosa, 89 4490-635 Póvoa de Varzim
T. 252 690 730 \ F. 252 690 734 \ Email: geral@abeneficente.pt

Área Social Refeitório (Cantina Social) \ Balneário \ Centro de Dia \ Apoio Domiciliário \ Área de Infância e Juventude ATL Sede \
Creche N. Sra. da Conceição \ Creche Sto. António \ Jardim de Infância Sto. António \ Creche, Jardim de Infância e ATL Monsenhor Pires Quesado
Fundada em 1.1.1906 \ Alvará do Governo Civil do Porto de 1.8.1906 \ Registada na D. G. S. S. com o nº 49/88 fls. 191 do livro nº 3, D.R. 144 de 26.6.1991



Imagem da Caridade
Símbolo de “A Beneficente”

**Programa de Ação
E
Conta de Exploração Previsional
Para o Ano 2023**

PROGRAMA DE AÇÃO PARA O ANO DE 2023

I – Introdução

Dando cumprimento ao estipulado estatutariamente, A Beneficente apresenta aos associados para apreciação, discussão e votação o plano de ação e orçamento para o ano de 2023.

“**A Beneficente – Povia de Varzim**”, consagra neste exercício uma conjuntura económico-financeira ainda débil dos passados três anos afetados pela pandemia COVID 19 que nos trouxeram grandes desafios ao nível da saúde pública em que as IPSSs assumiram um papel relevante nos serviços prestados à Comunidade, ora novos desafios se avizinham.

O ano de 2022 termina sob forte pressão da inflação e subida das taxas de juro a afetarem, de uma forma geral, todas as famílias que vêm, mês após mês, os seus rendimentos disponíveis diminuir. Assim, 2023 trará novos desafios às IPSSs, que também elas vêm as suas despesas aumentarem exponencialmente sem conseguirem fazer refletir, na mesma proporção, nos seus rendimentos. O ano de 2023 será particularmente exigente, pois as IPSS terão dificuldade na manutenção do nível de serviço prestado aos utentes bem como em dar resposta à crescente solicitação dos seus serviços.

De salientar que a economia social, também designado como Terceiro Setor, desempenha um papel importante na irradicação da pobreza e da exclusão social, através das suas várias intervenções/respostas sociais dadas. Para além da sua intervenção propriamente dita a Instituição assume também um papel importante quer na geração de crescimento económico quer a de criação de emprego estável.

Dado a realidade e o agravamento na situação financeira das famílias, que utilizam e se presta auxílio, de uma forma reiterada, dos serviços desta Associação, designadamente a Cantina Social entre outras áreas de cariz social, em consequência do incremento de problemas sociais graves. Na prossecução dos objetivos, que regulam esta IPSS, continuaremos a responder, de forma eficaz e com os mesmos meios e qualidade de serviço, a todas as situações de carência económica, chamando a si outras ainda mais graves distribuídas pelas diferentes valências de Apoio Domiciliário, Cantina Social, Centro de Dia, Creches, Jardim-de-Infância, e ATL. Esta contínua procura, agravada especialmente nos períodos de crise e nesta realidade em que vivemos que ao longo destes três anos a sua atividade esteve debaixo de fortes contingências impostas pelas autoridades de saúde, mas conseguiu sempre garantir todo o apoio aos seus utentes em condições de segurança. Para isso valeu o empenho da Direção e dos Colaboradores que, sempre atentos e sem descuidar as suas responsabilidades nunca deixaram de assumir o seu papel de responsabilidade social.

No entanto, e sem nos afastar dos objetivos desta Instituição, apesar da situação desfavorável da economia portuguesa, a Direção, com todo o seu quadro de pessoal, prossegue, de forma sustentada, um trabalho de gestão eficiente de recursos, através de estratégias e ações, envolvendo parceiros e parcerias empenhadas com vista a viabilizar a tal sustentabilidade da Instituição, tão necessária, desenvolvendo e prosseguindo esses objetivos, consubstanciados ou identificados em benefício social.

1- Política de Qualidade

A Beneficente, no âmbito da sua atividade e no prosseguimento dos seus objetivos, tem vindo a desenvolver medidas que visam cumprir os requisitos de satisfação total dos utentes e famílias, compreendendo desafios numa política de qualidade visando sobretudo:

- Comungar continuamente das expectativas e necessidades da comunidade envolvente, satisfazendo-as em pleno cumprimento dos compromissos assumidos com as partes, incluindo as obrigações regulamentares;

- Servir a comunidade, sendo uma âncora de respostas sociais que se destacam pela qualidade de serviço, por valores morais, por critérios éticos, por igualdade no tratamento e por transparência na comunicação;
- Projetar em contínuo a sustentabilidade da atividade, ponderando eventuais novas respostas, eventuais novos investimentos e eventual alargamento da quota de intervenção, tendo por critérios a análise sistemática dos desempenhos passados.
- Privilegiar a relação humana na prestação dos serviços, promovendo a excelência no atendimento, no acompanhamento personalizado, na comunicação e no diálogo com os utentes e seus familiares;
- Analisar sistematicamente o desempenho e a eficiência operacional, concluindo sobre os nossos erros e desvios, descobrindo as suas causas e potenciando ações que nos conduzam a melhorias;
- Todos os colaboradores, fortalecer o seu orgulho corporativo e o envolvimento na comunicação, interna e externa, do bom serviço da instituição;
- Profissionalizar intervenções, cimentando o contínuo incremento de qualificações e de competências pessoais, técnicas e humanas.

A Beneficente, propõe-se assegurar a comunicação adequada, quer interna, quer externamente, e espera de todos os colaboradores um empenho total na continuidade satisfação dos nossos utentes e famílias, prestando todo o apoio, de modo a garantir um ambiente de crescimento e confiança.

Tendo em conta a nossa missão, visão e valores, sendo os pilares que nos propomos concretizar para o ano 2023.

1.1 Missão

Sendo a nossa insígnia “COMPANHEIROS DO BEM”, em que nos propomos prestar serviços diários que permitam mitigar a fome e atenuar o sofrimento de pessoas carenciadas, contribuindo ativamente para o desenvolvimento

educacional de crianças e jovens, alicerçando e criando raízes para o seu bem-estar pessoal e alegria de vida em sociedade, apoiando os indivíduos da comunidade poveira que após a sua vida ativa, necessitam de acompanhamento na vida quotidiana, de cuidados de saúde e de dinâmicas de manutenção da sociabilidade, consolidando as raízes de bem-estar pessoal e alegria de vida em comunidade.

1.2 Visão

A Instituição tem por visão:

- Sustentabilidade;
- Novas respostas /Serviços;
- Novos investimentos;
- Alargamento da quota de intervenção;
- Privilegiar a relação humana;
- Acompanhamento personalizado;
- Desempenho e eficácia operacional;
- Orgulho dos colaboradores envolvendo-se na comunicação interna e externa;
- Personalização dos serviços;
- Crescimento de qualificações, competências pessoais, técnicas e humanas;

1.3 Valores

Sendo o nome da Instituição, a designação dos seus valores, assim os passamos a expor,

Amor, **B**ondade, **E**ntreajuda, **N**ecessidade, **E**sperança, **F**elicidade, **I**nteligência, **C**aridade, **E**ncontro, **N**aturalidad e, **T**alento, **E**spírito de solidariedade.

2 - Estrutura Organizacional

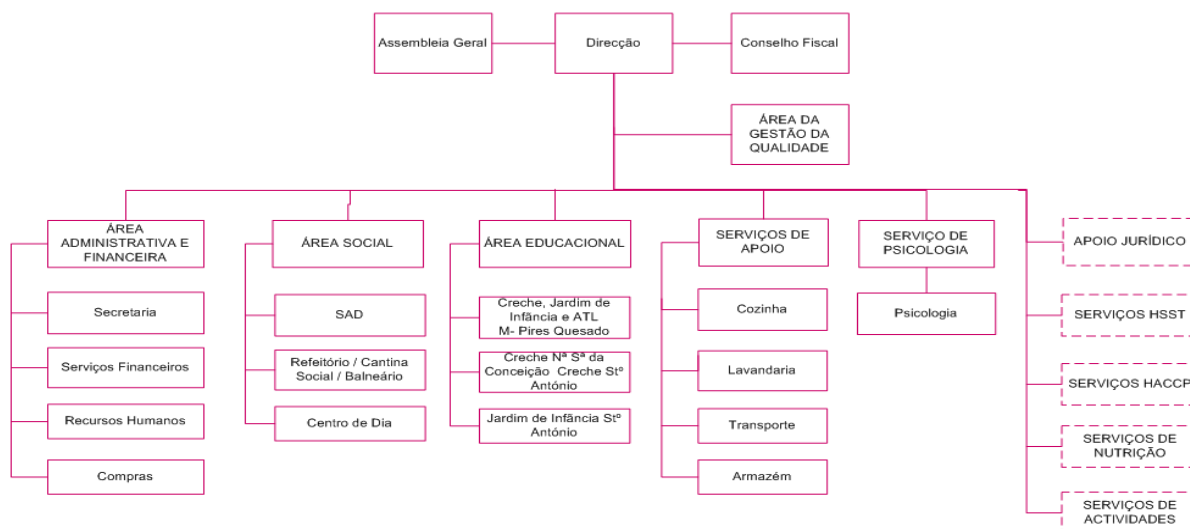

II Plano Acção 2023

1.1 Objetivos Estratégicos

- Sustentabilidade económico- financeira;
- Satisfação utente – meta 95%;
- Satisfação dos encarregados de educação – meta 90%;
- Angariação fundos;
- Divulgação serviços prestados;
- Alargamento de acordos no pré-escolar e creches.

1.2 Projeto Educativo e Social

O Projeto Educativo e Social, constituem uma reflexão e uma procura de integração das várias vertentes educativas e sociais em (projetos curriculares de estabelecimento, de sala e planos de atividades), numa perspetiva de coerência e unidade da ação educativa e social de “A Beneficente” para o período de 2020-2023, o tema é o “O Mundo em que vivemos”.

Sendo o Projeto Educativo o documento de planeamento institucional e estratégico, onde se aborda de forma clara, a missão, visão e os objetivos gerais, que orientam a sua ação educativa e social no âmbito da sua autonomia. Constitui-se também como uma linha condutora e transversal a todas as respostas sociais da Associação.

O Projeto de “A Beneficente” sendo o “**Mundo em que vivemos**” para um período dos 3 anos, e cada resposta social possui um subtema de trabalho para cada ano letivo, tendo sido optado para o ano letivo 2022/2023 o tema “**Educação Ambiental para a Sustentabilidade**”: havendo grupos que optaram pelos seguintes temas: “**Guardiões do Ambiente – Viva o Ar que respiramos**”, “**Uma viagem pelos sentidos**” e “**A criança no Mundo**”, em que se estrutura em volta da ideia do valor vital do Ar, como um recurso essencial para a vida no planeta Terra, identificando os problemas relacionados com a poluição atmosférica e os hábitos que é necessário alterar para poder garantir a sustentabilidade do planeta. Este projeto em cada classe etária assenta nos seguintes objetivos:

- Sensibilizar a comunidade educativa e social para a preservação dos recursos naturais;
- Estimular o hábito de adoção de comportamentos sustentáveis no quotidiano;
- Ensinar a importância de atitudes de preservação para que as gerações futuras não sofram com a destruição ambiental;
- Proporcionar a participação dos pais e outros membros da comunidade no desenvolvimento do projeto.

Desta forma, sublinhamos a importância de uma educação ao longo da vida, como construção contínua da pessoa humana.

A humanidade enfrenta, atualmente, um desafio do qual depende o futuro da vida do Planeta: a construção de um futuro que respeite a sustentabilidade do meio ambiente.

Vivemos numa sociedade muito evoluída cientificamente e tecnologicamente, mas deparamo-nos diariamente com o aparecimento de graves impactos ambientais que põem em risco a vida de todo o Planeta.

Assim, os objetivos gerais da comunidade educativa é, proporcionar o conhecimento e consciencialização das crianças acerca dos temas que envolvem o meio ambiente, sendo elaborado um Plano Anual de Atividades que visa orientar, no tempo, um conjunto de atividades propostas que têm em conta o Projeto Educativo. Estas atividades estão organizadas de forma temática em que é apresentada uma calendarização de forma a que seja desenvolvida por todas as valências e outras atividades irão ser realizadas de acordo com o respetivo projeto pedagógico de sala.

1.3 Recursos humanos

Os colaboradores das diferentes áreas, têm formação específica para a função que executam.

Propomo-nos dar mais formação, sendo uma aposta na qualidade dos serviços prestados através da qualificação e formação contínua dos nossos colaboradores. A Instituição irá na medida dos possíveis candidatar-se a medidas de formação do IEFP e a outras financiadas, para que possamos desenvolver ações de formação em contexto de trabalho, nas diferentes áreas da instituição.

Serão realizados exames médicos no âmbito da medicina do trabalho aos colaboradores, e também visitas no âmbito da higiene e segurança no trabalho.

Pretende-se reiniciar a avaliação de desempenho dos colaboradores, processo que se iniciou e não se deu continuidade.

Define-se uma meta de satisfação dos colaboradores para os 80%.

1.4 Edifícios

Desenvolvemos estudos com vista à tão necessária realização de obras de conservação, restauro e readaptação dos espaços que melhorem a funcionalidade nos edifícios, estando ainda em curso a restauração do edifício sede. As obras estão a ser realizadas com a obtenção de verbas através de empréstimo bancário, e apoios Municipais e angariação de fundos. Também é necessária uma intervenção urgente nos edifícios de Pires Quesado e no edifício do jardim Santo António e creche Nossa Senhora da Conceição, tendo a Instituição solicitado orçamentos, para a realização de reparação e restauro dos respetivos edifícios, e para a obtenção de angariação de verbas de apoio a estas intervenções.

1.5 Utentes

Nas diferentes valências, pretendemos atingir a capacidade máxima, e solicitar um aumento no número de utentes nos acordos, solicitando à segurança social o respetivo aumento. Devido à instabilidade, existente no País e no mundo em geral, existe uma redução dos rendimentos dos utentes, o que levou a uma quebra da receita.

1.6 Angariação fundos

Tentaremos desenvolver e apoiar iniciativas de angariação de fundos para a manutenção dos edifícios e renovação de material e equipamento, para as diferentes valências, o qual irá ser difícil devido ao estado de calamidade que o País e o mundo atravessam.

1.7 Protocolos e Parcerias

Tentaremos promover parcerias e protocolos com entidades, que permitam diversificar as atividades e recursos necessários aos nossos utentes com necessidades específicas.

1.8 – Serviços protocolados com a Segurança social

RSI (Rendimento Social de inserção), - programa que está na Instituição desde setembro 2009, o qual vai ser gerido pela Camara Municipal a partir de 2023, no âmbito da transferência de competências que o Governo concretiza e atribuiu para os órgãos municipais e para as entidades intermunicipais, no domínio da ação social.

O Serviço de Atendimento /Acompanhamento Social (SAAS), também em 2023 passa a ser gerido pela Camara Municipal, no âmbito da transferência de competências que o Governo concretiza e atribuiu para os órgãos municipais e para as entidades intermunicipais, no domínio da ação social.

O POAPMC- (Programa Operacional de Apoio às Pessoas Mais Carenciadas), este programa teve início em 2017, foi renovado em novembro de 2019 até janeiro de 2023, mas foi reprogramado até ao 1º trimestre de 2023. Este programa tem como ambição melhorar o modelo de ajuda alimentar da UE, estando explicado no Regulamento geral do FEAC e no Regulamento específico do (PO APMC), a necessidade de assegurar a oferta de alimentos que sejam nutricionalmente adequados.

Esta medida é formalizada em pareceria com o Banco Alimentar e o Instituto da Segurança Social, que tem como objetivo o envolvimento concertado e a consolidação de sinergias destas entidades na concretização

da operação apresentada em parceria à Tipologia de Operações 1.2.1. - Distribuição de géneros alimentares e/ou bens de primeira necessidade, do Programa Operacional de Apoio às Pessoas Mais Carenciadas (POAPMC), que tem como objetivo distribuir às pessoas mais carenciadas do território, géneros alimentares, bem como o desenvolvimento de medidas de acompanhamento com vista à inclusão social daquelas.

O Banco Alimentar, aqui, assume a função de entidade coordenadora e a função de polo de receção.

A Beneficente, assume a função de entidade mediadora, tendo por obrigação distribuir os produtos aos destinatários finais, elaborar e atualizar as listas dos destinatários finais.

São considerados destinatários finais desta medida os indivíduos e/ou as famílias que se encontrem em situação de carência económica, equiparado ao conceito aplicável no âmbito do subsistema de ação social pelo organismo responsável pela execução das políticas de proteção social.

São ainda destinatários finais as pessoas sem-abrigo e as pessoas na situação de indocumentadas, de acordo com as regras em vigor no subsistema de segurança social.

No âmbito da Tipologia de Operações 1.2 é ainda elegível o desenvolvimento de ações de acompanhamento, que permitam capacitar as famílias e/ou as pessoas mais carenciadas na seleção dos géneros alimentares e/ou bens de primeira necessidade, na prevenção do desperdício e na otimização da gestão do orçamento familiar, nomeadamente através de sessões de esclarecimento e/ou de sensibilização e informação.

III - Orçamento para 2023

A sustentabilidade financeira de “A Beneficente”, é o foco primordial deste plano e orçamento para o ano 2023, suportado por princípios de desenvolvimento seguro e ponderado.

A projeção da atividade de A Beneficente, traduzida nos seus custos e proveitos, encontram-se materializados no orçamento previsional para o ano 2023.

No cálculo das despesas para o ano de 2023, teve-se por base os valores executados até ao mês de setembro de 2022, tendo em conta as tréguas da Pandemia, e recentemente a forte pressão da taxa de inflação e consequente perda de poder de compra. Também a subida dos Juros por parte do Banco Central Europeu são uma realidade cujo impacto recai sobre uma grande parte das famílias portuguesas, nomeadamente por via do crédito habitação.

O critério utilizado foi em conformidade com as regras orçamentais, tivemos em consideração a taxa de inflação, nos vencimentos está prevista a atualização da Remuneração Mensal Mínima Garantida (RMMG) para 760€, e todas as remunerações foram atualizadas com a diuturnidades vencidas à data de acordo com antiguidade de cada colaboradora. É considerado e valorizado o subsídio de alimentação em espécie, que está compensado nos rendimentos na rubrica rendimentos suplementares, em relação aos restantes custos teve-se alguma contenção nas despesas fixas, tentando reduzir ao máximo com negociações com os fornecedores, apesar da instabilidade nos preços e da carência de produtos, tendo-se considerado a taxa de inflação.

Em relação, às receitas, as mensalidades foram calculadas tendo em conta o ano letivo de 2022/2023, e tendo em consideração o aumento do salário mínimo, pois para o calculo das mensalidades estas têm como referencia Remuneração Mensal Mínima Garantida (RMMG), em relação aos acordos de cooperação com a Segurança Social, mantivemos o número de utentes de acordo, considerando-se a percentagem de aumento, mencionada no protocolo de compromisso da segurança social. Ao longo do ano de 2022 a Segurança Social assumiu a mensalidade de algumas crianças das creches de escalões mais baixos, prática que será alargada a mais utentes durante o ano de 2023, sendo também considerado a gratuidade das crianças das creches que tenham nascido a partir de 1 de setembro de 2021.

Em relação às outras receitas, foi considerado o valor dos donativos em espécie, provenientes do Banco Alimentar e do Pingo Doce, bem como de outras entidades, que ao longo dos anos têm apoiado a Instituição, com bens alimentares, tendo-se considerado o valor, na proporção do ano anterior.

Ao nível dos investimentos, devido ao estado de degradação dos edifícios, a Instituição tem em curso a reparação e restauração do edifício sede, os recursos financeiros utilizados para a realização da obra foi um empréstimo bonificado. No entanto a Direção tem intenção de recuperar os restantes edifícios, devido ao estado de degradação que estes apresentam. Nesse sentido irá fazer diligências com vista a angariar parceiros e ajudas financeiras para a recuperação destes imóveis. Outra aposta é na renovação da frota automóvel, pois, denota-se já um certo desgaste nessas viaturas, com a necessidade que se tem verificado de permanentes reparações, o que leva a repensar na urgente renovação de alguns veículos, bem como, a intervenção também ao nível de alguns equipamentos que apresentam já um aspeto obsoleto, para os quais teremos igualmente que proceder à sua substituição, dados os custos que começam a acarretar.

Mediante este panorama, o orçamento apresenta para o exercício de 2023, um total de gastos no montante de 2.741.429,98 €, e o total de rendimentos o montante de 2.509.871,36€, sendo o resultado líquido negativo, no montante de 231 558.39€.

A Direção tem a expectativa de conseguir obter receitas eventuais, agora não previstas, que permita equilibrar o resultado de exploração, como tem ocorrido noutros períodos

Mas em termos de tesouraria, a Direção para dar cumprimento aos compromissos, caso haja necessidade, pode utilizar as aplicações financeiras que a associação dispõe no BIC, da conta caucionada no CA, do apoio do Município e caso seja necessário de venda de imóveis não afetos à exploração.

Assim, com a Vossa indispensável ajuda, esperamos levar por diante o programa que ora vos apresentamos. Apelamos aos sócios para que, no ano de 2023, se interessem ainda mais pelas atividades desta secular Associação, prestando a sua ajuda, apoio e contribuição naquilo que possam oferecer.

A todos, o nosso muito obrigado.

Póvoa de Varzim, 2 de novembro de 2022

A Direção

A handwritten signature in blue ink, consisting of several stylized, overlapping loops and lines, positioned below the text 'A Direção'.

Equipamentos, Respostas Sociais e N.º Utentes Previstos para o exercício de 2023

Identificação do Equipamento	Resposta Social	N.º Utentes Previsto	N.º Utentes Previsto acordo
Sede	Refeitório/Cantina Social	100	100
Sede	Centro de Dia	40	40
Sede	Serviço de Apoio Domiciliário	60	60
Sede	Balneário	10	10
Sede	POAPMC	372	372
Nossa Senhora da Conceição	Creche "N.ª Senhora da Conceição"	35	35
Antonio Quintas	Creche "Santo Antonio"	25	25
Santo Antonio	Jardim Escola "Santo Antonio"	100	87
Pires Quesado	Creche "Monsenhor Pires Quesado"	35	35
Pires Quesado	Jardim Escola "Monsenhor Pires Quesado"	100	94
Pires Quesado	A.T.L."Monsenhor Pires Quesado"	50	40

"A BENEFICENTE" - Póvoa de Varzim**DEMONSTRAÇÃO RESULTADOS PREVISIONAIS para 2023**

CLASSE 6		GASTOS	
CONTA	RUBRICA		TOTAL
61	CUSTO MERCADORIAS E MATÉRIAS CONSUMIDAS		215.300,83
62	FORNECIMENTOS E SERVIÇOS EXTERNOS		258.920,34
622	SERVIÇOS ESPECIALIZADOS		76.332,78
6221	TRABALHOS ESPECIALIZADOS		28.214,45
6222	PUBLICIDADE E PROPAGANDA		185,00
6223	VIGILÂNCIA E SEGURANÇA		1.000,00
6224	HONORÁRIOS		100,00
6226	CONSERVAÇÃO E REPARAÇÃO		34.800,00
6227	SERVIÇOS BANCÁRIOS		4.053,33
6228	OUTROS		7.979,99
623	MATERIAIS		24.542,99
6231	FERRAMENTAS E UTENSÍLIOS DE DESGATE RÁPIDO		1.280,00
6232	LIVROS E DOCUMENTAÇÃO TÉCNICA		0,00
6233	MATERIAL DE ESCRITÓRIO		2.950,00
6234	ARTIGOS PARA OFERTA		400,00
6235/6238	OUTROS		19.913,00
624	ENERGIA E FLUIDOS		121.206,01
6241	ELETRICIDADE		41.775,00
6242	COMBUSTÍVEIS		15.321,00
6243	ÁGUA		16.170,00
6248	OUTROS		47.940,00
625	DESLOCAÇÕES, ESTADAS E TRANSPORTES		280,00
6251	DESLOCAÇÕES E ESTADAS		280,00
626	SERVIÇOS DIVERSOS		36.558,56
6261	RENDAS E ALUGUERES		6.853,54
6262	COMUNICAÇÃO		11.350,01
6263	SEGUROS		12.075,00
6267	LIMPEZA, HIGIENE E CONFORTO		5.780,01
6268	OUTROS SERVIÇOS		500,00
63	GASTOS COM O PESSOAL		2.143.051,10
632	REMUNERAÇÕES DO PESSOAL		1.739.802,34
6321	REMUNERAÇÕES CERTAS		1.663.902,34
6322	REMUNERAÇÕES ADICIONAIS		75.900,00
635	ENCARGOS SOBRE REMUNERAÇÕES		371.050,22
6352	PESSOAL		371.050,22
636	SEGUROS ACIDENTES TRABALHO E DOENÇAS PROFISSIONAIS		24.958,54
6362	PESSOAL		24.958,54
638	OUTROS GASTOS COM O PESSOAL		7.240,00
6382	PESSOAL		7.240,00
64	GASTOS DE DEPRECIÇÃO E AMORTIZAÇÃO		108.077,81
642	ATIVOS FIXOS TANGÍVEIS		106.797,33
643	ATIVOS INTANGÍVEIS		1.280,48
68	OUTROS GASTOS		14.899,88
681	IMPOSTOS		1.474,88
682/687	OUTROS GASTOS E PERDAS EM ATIVOS		4.000,00
688	OUTROS		536,00
6883	QUOTIZAÇÕES		536,00
689	GASTOS C/ APOIOS FIN. CONCEDIDOS A ASS. OU UTENTES		8.889,00
69	GASTOS DE FINANCIAMENTO		1.180,00
6	TOTAL GASTOS		2.741.429,98

"A BENEFICENTE" - Póvoa de Varzim**DEMONSTRAÇÃO RESULTADOS PREVISIONAIS para 2023**

CLASSE 7		RENDIMENTOS	
CONTA	RUBRICA	TOTAL	
72	PRESTAÇÕES SERVIÇOS	726.697,17	
721	QUOTAS UTILIZADORES (MATRÍCULAS/MENSALIDADES)	734.979,17	
722/728	OUTROS SERVIÇOS	-8.282,00	
75	SUBSÍDIOS, DOAÇÕES E LEGADOS À EXPLORAÇÃO	1.489.069,06	
751	SUBSÍDIOS ESTADO E OUTROS ENTES PÚBLICOS	1.489.069,06	
7511	ISS, IP	1.358.320,08	
7512	OUTRAS ENTIDADES PÚBLICAS	130.748,99	
78	OUTROS RENDIMENTOS	293.963,40	
781	RENDIMENTOS SUPLEMENTARES	177.690,00	
782	Descontos de pronto pagamento obtidos	100,00	
785	Rendimentos e ganhos em subsidiárias, associadas e empreendime	0,00	
7858	Outros rendimentos e ganhos	0,00	
787	Rendimentos em inv. Não financeiros financeiros	3.240,00	
788	OUTROS	112.933,40	
7881	CORREÇÕES DE PERÍODOS ANTERIORES	54.200,00	
7883	IMPUTAÇÃO DE SUBSÍDIOS PARA INVESTIMENTO	33.683,40	
7888	OUTROS NÃO ESPECIFICADOS	25.050,00	
79	JUROS, DIVIDENDOS E OUTROS RENDIMENTOS SIMILARES	141,94	
7	TOTAL RENDIMENTOS	2.509.871,59	

CLASSE 8		RESULTADOS	
85	RESULTADOS ANTES IMPOSTOS	-231.558,39	
88	RESULTADO LÍQUIDO	-231.558,39	

ORÇAMENTO DE INVESTIMENTOS para 2023

CÓDIGO DAS CONTAS	DESIGNAÇÃO	AUTO-FINANCIAMENTO	SUBSÍDIOS OSS	SUBSÍDIOS OUTRAS ENTIDADES	OUTROS FINANCIAMENTOS	TOTAIS
43+453+455-459	Activos fixos tangíveis	0,00	0,00	0,00	70.812,26	70.812,26
432	Bens do património histórico e cultural	0,00	0,00	0,00	0,00	0,00
42+452+455-459	Propriedades de Investimento	0,00	0,00	0,00	0,00	0,00
44+454+455-459	Activos Intangíveis	0,00	0,00	0,00	0,00	0,00
41	Investimentos financeiros	0,00	0,00	0,00	0,00	0,00
26	Fundadores/beneméritos/patrocinadores/doadores/associados/mem	0,00	0,00	0,00	0,00	0,00
TOTAIS		0,00	0,00	0,00	70.812,26	70.812,26

Povoa de Varzim de 02 novembro de 2022

A Direção



"A BENEFICENTE" - Póvoa de Varzim

Entidade Sem Fins Lucrativos

Orçamento de Exploração Previsional por natureza e funções 2023

ORÇAMENTO DE EXPLORAÇÃO por natureza		2023
Vendas e serviços prestados	+	726.697,17
Subsídios, doações e legados à exploração	+	1.489.069,06
Variação nos inventários da produção	+/-	
Trabalhos para a própria entidade	+	
Custo das mercadorias vendidas e das matérias consumidas	-	(215.300,84)
Fornecimentos e serviços externos	-	(258.920,34)
Gastos com o pessoal	-	(2.143.051,10)
Ajustamentos de inventários (perdas/reversões)	+/-	
Imparidade de dívidas a receber (perdas/reversões)	+/-	
Provisões (aumentos/reduções)	+/-	
outras imparidades (perdas/reversões)	+/-	
Aumentos/reduções de justo valor	+/-	
Outros rendimentos	+	293.963,40
Outros gastos	-	(14.899,88)
Resultado antes de depreciações, gastos de financiamento e impostos	=	(122.442,52)
Gastos/reversões de depreciação e de amortização	+/-	(108.077,81)
Resultado operacional (antes de gastos de financiamento e impostos)	=	(230.520,33)
Juros e rendimentos similares obtidos	+	141,94
Juros e gastos similares suportados	-	(1.180,00)
Resultados antes de impostos	=	(231.558,38)
Imposto sobre o rendimento do período	+/-	
Resultado líquido do período	=	(231.558,38)

"A BENEFICENTE" - Póvoa de Varzim

ORÇAMENTO DE EXPLORAÇÃO por funções

RENDIMENTOS E GASTOS		2023
Vendas e serviços prestados	+	726.697,17
Custo das vendas e dos serviços prestados	-	(215.300,84)
Resultado bruto	=	511.396,34
Outros rendimentos	+	1.783.174,41
Gastos de distribuição	-	(258.920,34)
Gastos administrativos	-	(2.143.051,10)
Gastos de investigação e desenvolvimento	-	
Outros gastos	-	(124.157,69)
Resultado operacional (antes de gastos de financiamento e impostos)	=	(231.558,38)
Gastos de financiamento (líquidos)	-	-
Resultados antes de impostos	=	(231.558,38)
Imposto sobre o rendimento do período	+/-	-
Resultado líquido do período	=	(231.558,38)

Póvoa de Varzim de 2 novembro de 2022

A Direção



Gráfico dos Gastos e Rendimentos Previsionais



DEMONSTRAÇÃO RESULTADOS PREVISIONAIS por áreas/respostas sociais/Atividades/protocolos

CLASSE 6		GASTOS			
CONTA	RUBRICA	TOTAL	area infância	area social	POAPMC
61	CUSTO MERCADORIAS E MATÉRIAS CONSUMIDAS	215.300,83	105.648,07	109.606,64	46,12
62	FORNECIMENTOS E SERVIÇOS EXTERNOS	258.920,34	161.953,51	89.680,35	7.286,47
621	SUBCONTRATOS	0,00			0,00
622	SERVIÇOS ESPECIALIZADOS	76.332,78	47.062,49	27.787,86	1.482,43
6221	TRABALHOS ESPECIALIZADOS	28.214,45	20.104,81	8.109,64	0,00
6222	PUBLICIDADE E PROPAGANDA	185,00	130,41	54,59	0,00
6223	VIGILÂNCIA E SEGURANÇA	1.000,00	704,90	295,10	0,00
6224	HONORÁRIOS	100,00	70,49	29,51	0,00
6225	COMISSÕES	0,00	0,00	0,00	0,00
6226	CONSERVAÇÃO E REPARAÇÃO	34.800,00	21.094,69	12.222,87	1.482,43
6228	OUTROS	12.033,32	4.957,19	7.076,14	0,00
623	MATERIAIS	24.542,99	21.466,85	2.787,20	288,95
6231	FERRAMENTAS E UTENSÍLIOS DE DESGATE RÁPIDO	1.280,00	953,78	326,21	0,00
6232	LIVROS E DOCUMENTAÇÃO TÉCNICA	0,00	0,00	0,00	0,00
6233	MATERIAL DE ESCRITÓRIO	2.950,00	1.609,12	1.051,93	288,95
6234	ARTIGOS PARA OFERTA	400,00	275,08	124,92	0,00
6235/6238	OUTROS	19.913,00	18.628,87	1.284,13	0,00
624	ENERGIA E FLUIDOS	121.206,01	69.296,89	46.885,58	5.023,53
6241	ELETRICIDADE	41.775,00	23.070,54	14.340,34	4.364,12
6242	COMBUSTÍVEIS	15.321,00	3.386,40	11.564,60	370,00
6243	ÁGUA	16.170,00	11.497,72	4.482,87	189,41
6248	OUTROS	47.940,00	31.342,23	16.497,77	100,00
625	DESLOCAÇÕES, ESTADAS E TRANSPORTES	280,00	126,88	53,12	100,00
6251	DESLOCAÇÕES E ESTADAS	280,00	126,88	53,12	100,00
6252	TRANSPORTES DE PESSOAL	0,00	0,00	0,00	0,00
6253	TRANSPORTES DE MERCADORIAS	0,00	0,00	0,00	0,00
6258	OUTROS	0,00	0,00	0,00	0,00
626	SERVIÇOS DIVERSOS	36.558,57	24.000,39	12.166,60	391,56
6261	RENDAS E ALUGUERES	6.853,54	5.457,78	1.395,77	0,00
6262	COMUNICAÇÃO	11.350,01	8.403,49	2.554,95	391,56
6263	SEGUROS	12.075,00	5.788,88	6.286,12	0,00
6264	ROYALTIES	0,00	0,00	0,00	0,00
6266	CONTENCIOSO E NOTARIADO	0,00	0,00	0,00	0,00
6267	DESPESAS DE REPRESENTAÇÃO	0,00	0,00	0,00	0,00
6268	LIMPEZA, HIGIENE E CONFORTO	5.780,02	3.901,52	1.878,47	0,00
6268	OUTROS SERVIÇOS	500,00	448,72	51,28	0,00
63	GASTOS COM O PESSOAL	2.143.051,10	1.526.911,22	598.419,61	17.720,27
631	REMUNERAÇÕES DOS ÓRGÃOS SOCIAIS	0,00	0,00	0,00	0,00
6311	REMUNERAÇÕES CERTAS	0,00			0,00
6312	REMUNERAÇÕES ADICIONAIS	0,00			0,00
632	REMUNERAÇÕES DO PESSOAL	1.739.802,34	1.238.953,99	496.485,35	14.363,00
6321	REMUNERAÇÕES CERTAS	1.663.902,34	1.187.609,16	462.293,18	14.000,00
6322	REMUNERAÇÕES ADICIONAIS	75.900,00	51.344,83	24.192,17	363,00
633	BENEFÍCIOS PÓS-EMPREGO	0,00	0,00	0,00	0,00
6331	ÓRGÃOS SOCIAIS	0,00			0,00
6332	PESSOAL	0,00			0,00
634	INDEMNIZAÇÕES	0,00	0,00	0,00	0,00
6341	ÓRGÃOS SOCIAIS	0,00	0,00	0,00	0,00
6342	PESSOAL	0,00	0,00	0,00	0,00
635	ENCARGOS SOBRE REMUNERAÇÕES	371.050,22	264.836,84	103.091,38	3.122,00
6351	ÓRGÃOS SOCIAIS	0,00	0,00	0,00	0,00
6352	PESSOAL	371.050,22	264.836,84	103.091,38	3.122,00
636	SEGUROS ACIDENTES TRABALHO E DOENÇAS PROFISSIONAIS	24.958,54	17.814,14	6.934,40	210,00
6361	ÓRGÃOS SOCIAIS	0,00	0,00	0,00	0,00
6362	PESSOAL	24.958,54	17.814,14	6.934,40	210,00
637	GASTOS DE AÇÃO SOCIAL	0,00	0,00	0,00	0,00
6371	ÓRGÃOS SOCIAIS	0,00	0,00	0,00	0,00
6372	PESSOAL	0,00	0,00	0,00	0,00
638	OUTROS GASTOS COM O PESSOAL	7.240,00	5.306,26	1.908,48	25,27
6381	ÓRGÃOS SOCIAIS	0,00	0,00	0,00	0,00
6382	PESSOAL	7.240,00	5.306,26	1.908,48	25,27
64	GASTOS DE DEPRECIAÇÃO E AMORTIZAÇÃO	108.077,81	82.805,00	23.278,11	1.994,70
641	PROPRIEDADES DE INVESTIMENTO	0,00	0,00	0,00	0,00
642	ATIVOS FIXOS TANGÍVEIS	106.797,33	81.902,39	22.900,24	1.994,70
643	ATIVOS INTANGÍVEIS	1.280,48	902,61	377,87	0,00
65	PERDAS POR IMPARIDADE	0,00	0,00	0,00	0,00
651	DE DÍVIDAS A RECEBER	0,00	0,00	0,00	0,00
652	DE INVENTÁRIOS	0,00	0,00	0,00	0,00
653/658	PERDAS EM OUTROS ATIVOS	0,00	0,00	0,00	0,00
66	PERDAS POR REDUÇÃO DE JUSTO VALOR	0,00	0,00	0,00	0,00
67	PROVISÕES DO PERÍODO	0,00	0,00	0,00	0,00
68	OUTROS GASTOS E PERDAS	14.899,88	3.564,57	11.335,31	0,00
681	IMPOSTOS	1.474,88	993,82	481,06	0,00
682/687	OUTROS GASTOS E PERDAS EM ATIVOS	4.000,00	2.101,05	1.898,95	0,00
688	OUTROS GASTOS E PERDAS	536,00	377,83	158,17	0,00
6881	CORREÇÕES DE PERÍODOS ANTERIORES	0,00	0,00	0,00	0,00
6882	DONATIVOS	0,00	0,00	0,00	0,00
6883	QUOTIZAÇÕES	536,00	377,83	158,17	0,00
6884/6888	OUTROS GASTOS E PERDAS	0,00	0,00	0,00	0,00
689	CUSTOS C/ APOIOS FIN. CONCEDIDOS A ASS. OU UTENTES	8.889,00	91,87	8.797,13	0,00
69	GASTOS E PERDAS DE FINANCIAMENTO	1.180,00	831,78	348,22	0,00
6	TOTAL GASTOS	2.741.429,97	1.881.714,16	832.668,25	27.047,56

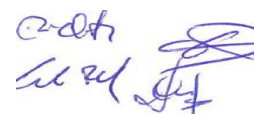
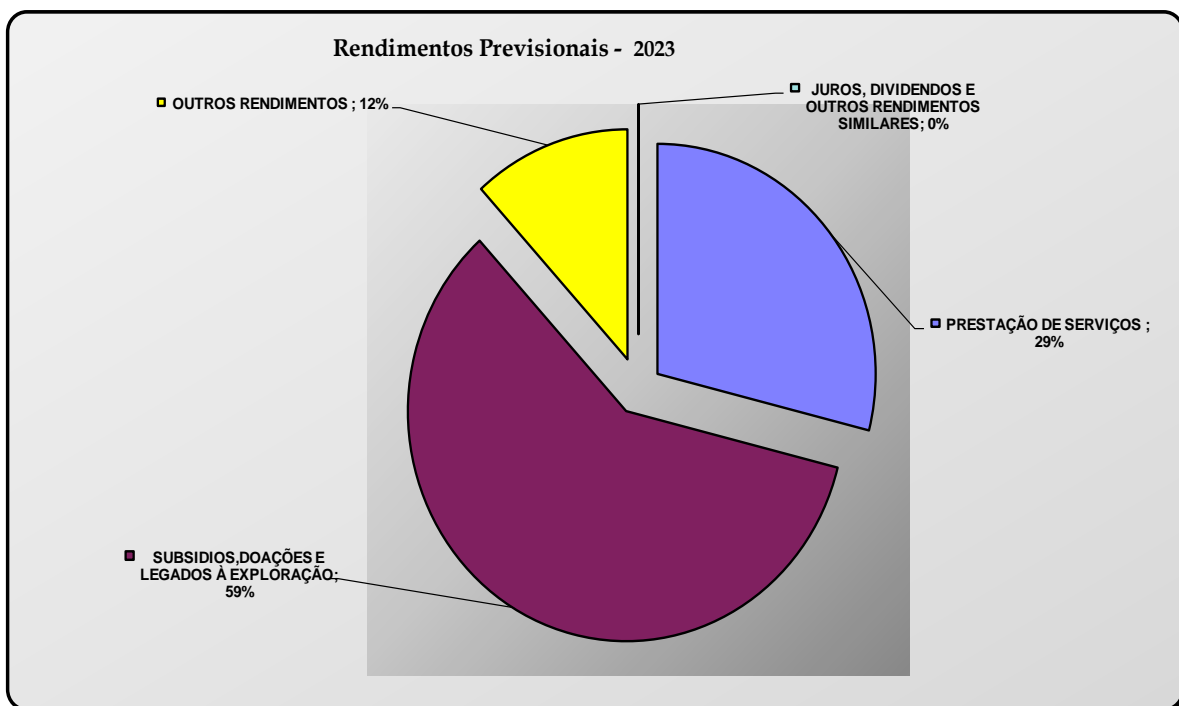
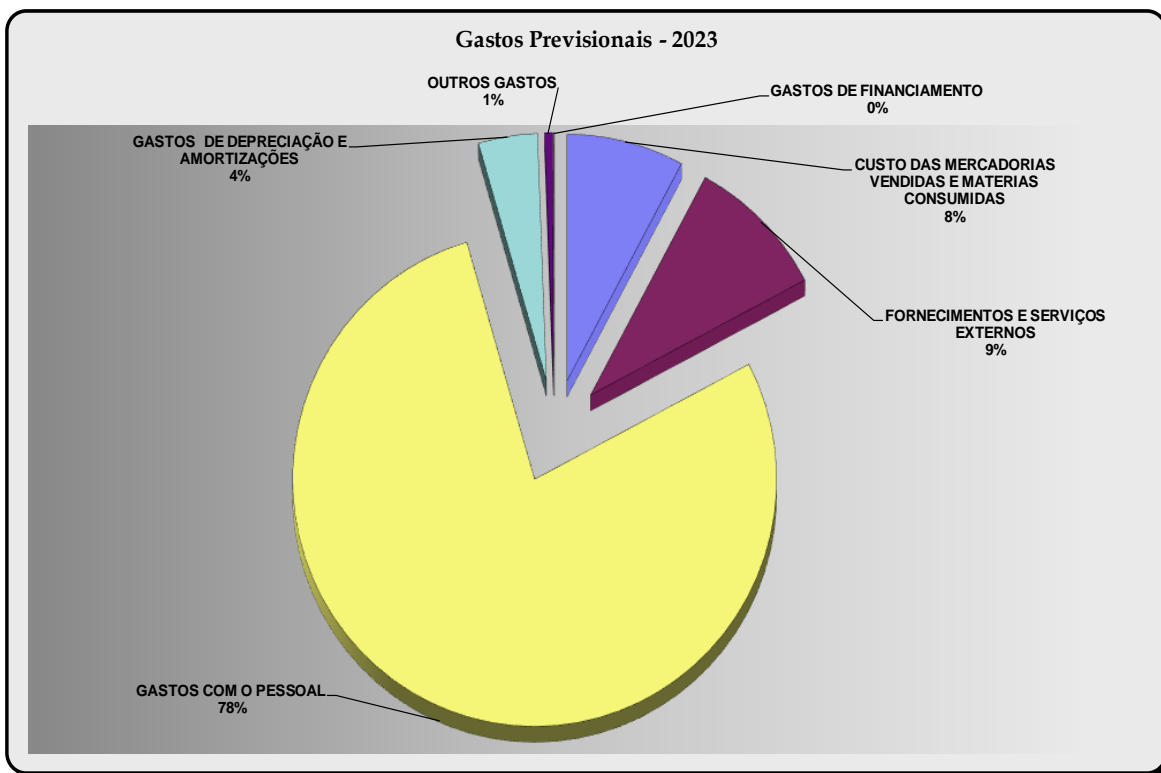
CLASSE 7	RENDIMENTOS
-----------------	--------------------

CONTA	RUBRICA	TOTAL	area Infância	area social	POAPMC
71	VENDAS	0,00			
72	PRESTAÇÕES SERVIÇOS	726.697,17	523.497,40	203.199,77	0,00
721	QUOTAS UTILIZADORES (MATRÍCULAS/MENSALIDADES)	734.979,17	520.029,17	214.950,00	0,00
722/728	OUTROS SERVIÇOS	-8.282,00	3.468,23	-11.750,23	0,00
73	VARIAÇÃO NOS INVENTÁRIOS DA PRODUÇÃO	0,00	0,00	0,00	0,00
74	TRABALHOS PARA A PRÓPRIA ENTIDADE	0,00	0,00	0,00	0,00
75	SUBSÍDIOS, DOAÇÕES E LEGADOS À EXPLORAÇÃO	1.489.069,06	975.720,72	510.633,36	2.714,99
751	SUBSÍDIOS ESTADO E OUTROS ENTES PÚBLICOS	1.489.069,06	975.720,72	510.633,36	2.714,99
7511	ISS, IP	1.358.320,08	954.169,59	401.435,50	2.714,99
7512	OUTRAS ENTIDADES PÚBLICAS	130.748,99	21.551,12	109.197,86	0,00
752	SUBSÍDIOS DE OUTRAS ENTIDADES	0,00	0,00	0,00	0,00
753	DOAÇÕES E HERANÇAS	0,00	0,00	0,00	0,00
754	LEGADOS	0,00	0,00	0,00	0,00
76	REVERSÕES	0,00	0,00	0,00	0,00
761	DE DEPRECIACIONES E AMORTIZACIONES	0,00	0,00	0,00	0,00
762	DE PERDAS POR IMPARIDADE	0,00	0,00	0,00	0,00
763	DE PROVISÕES	0,00	0,00	0,00	0,00
763	DE PROVISÕES ESPECÍFICAS	0,00	0,00	0,00	0,00
77	GANHOS POR AUMENTOS DE JUSTO VALOR	0,00			0,00
78	OUTROS RENDIMENTOS E GANHOS	293.963,40	220.857,03	73.073,35	33,00
781	RENDIMENTOS SUPLEMENTARES	177.690,00	122.209,72	55.447,28	33,00
788	OUTROS RENDIMENTOS E GANHOS	116.273,40	98.647,31	17.626,07	0,00
7881	CORREÇÕES DE PERÍODOS ANTERIORES	54.200,00	54.200,00	0,00	0,00
7883	IMPUTAÇÃO DE SUBSÍDIOS DE INVESTIMENTO	33.683,40	24.838,55	8.844,83	0,00
7882-7884/7887	RENDIMENTOS E GANHOS EM ATIVOS	7.840,00	5.499,12	2.340,88	0,00
7888	OUTROS NÃO ESPECIFICADOS	20.550,00	14.109,63	6.440,37	0,00
79	JUROS, DIVIDENDOS E OUTROS RENDIMENTOS SIMILARES	141,94	97,46	44,49	0,00
7	TOTAL RENDIMENTOS	2.509.871,58	1.720.172,61	786.950,96	2.747,99

RESULTADOS

85	RESULTADOS ANTES IMPOSTOS	-231.558,39	-161.541,55	-45.717,29	-24.299,57
86	IMPOSTO RENDIMENTO EXERCÍCIO	0,00			
88	RESULTADO LÍQUIDO	-231.558,39	-161.541,55	-45.717,29	-24.299,57

Informações adicionais

Ao nível dos gastos

61 - Custo Mercadorias vendidas e matérias consumidas

Nesta rubrica está contabilizado o valor referente a géneros alimentares e outros, incluindo nestes o material didático, detergentes, produtos de higiene e limpeza obtidos através do movimento de stocks.

622 - Serviços Especializados

Esta rubrica engloba prestação de serviços de técnicos nomeadamente na área da informática, sistema biométrico, certificação das contas, honorários de advogado, manutenções, RGPD, RGPC.

623 – Materiais

Nesta rubrica, está valorizado, valores de utensílios, material de escritório e valor de atividades.

624 - Energia e fluidos

Aqui, está mencionado conforme a rubrica indica todo o consumo com aquisição de energia e fluidos indispensáveis à prossecução da atividade.

625 - Deslocações, Estadas e Transportes

Está apresentada despesas eventuais com deslocação de pessoal fora do local de trabalho

626 - Serviços Diversos

Nesta rubrica estão registados gastos com comunicações, seguros, e gastos relacionados com limpeza.

63 – Gastos Com o pessoal

Nesta conta, está registada todos os movimentos considerados como retribuição pelo trabalho realizado do pessoal. Na elaboração do orçamento mantivemos o nº de funcionários e tivemos em conta o aumento do salário mínimo para 2023, no valor de 760€ e o enquadramento de valor para os níveis que o quadro educativo possui no CCT.

Resumo de Encargos com o Pessoal		Encargos C/ Seg social 22,30%
Vencimentos	1.663.902,34	371.050,22
Indemnizações/compensações	0,00	
Remunerações Adicionais (Subs. Alim.)	75.900,00	
Remunerações Adicionais (gatificações)	0,00	0,00
Outros gastos c/ pessoal		
Seg. Ac.Trab. E doenc.prof.	24.958,54	
Apoio medico e medicamentoso	3.240,00	
vestuario e calçado	2.000,00	
Formação profissional	2.000,00	
Total	1.772.000,88	371.050,22
		2.143.051,10

Ao nível dos rendimentos

72 – Prestação de Serviços

O valor constante desta rubrica refere-se a mensalidades e matrículas de utentes, quotas de sócios e valores de descontos e abatimentos de utentes.

Também estão mencionados valores recebidos de Atividades Recreativas e transportes, estas *atividades*, nesta rubrica oscila consoante o número de crianças que se inscreve.

75 - *Subsídios, Doações e Legados Exploração*

Regista-se o valor de subsídios destinados à exploração, subsídios dos acordos da segurança social, subsídios da camara municipal, da junta de freguesia, do turismo de Portugal, dos programas, POAPMC e de apoios de medidas com o IEFP.

78 - *Outros rendimentos e ganhos*

Aqui está espelhado as ofertas correntes em espécie (donativos de bens alimentares e outros do BA, Pingo doce e outras entidades), a atribuição do subsídio de refeição aos funcionários, os donativos e **angariação de verbas** em dinheiro atribuídos à Instituição, as transferências por conta de subsídios ao investimento, os juros de aplicações financeiras (DO, DP e Tesouraria), rendas, descontos obtidos e verbas respeitantes ao ano letivo anterior em relação à Compensação financeira, pelo diferencial remuneratório aos educadores de infância do pré-escolar. No âmbito deste Programa de Expansão e Desenvolvimento da Educação Pré-Escolar, o Estado compromete-se a apoiar financeiramente as instituições em que a remuneração mensal média dos educadores de infância seja superior a €1.154,70, conforme estipulado no Despacho Conjunto dos Ministérios da Educação e Ciência (MEC) e da Solidariedade e da Segurança Social (MSSS) nº11236/2015, publicado no D.R. II de 07 outubro de 2015. Só se poderão candidatar as instituições que têm acordo de cooperação com o MSSS/MEC, no âmbito deste programa.

PARECER DO ÓRGÃO DE FISCALIZAÇÃO

Em cumprimento da alínea b) do artigo 28º dos Estatutos de “A Beneficente- Associação de Solidariedade Social” e demais disposições legais o Conselho Fiscal no âmbito das suas competências apreciou o Plano de Ação através do qual a Direção vem manifestar a vontade de prosseguir objetivos entre outros de sustentabilidade económico-financeira; de alargamento de acordos no pré-escolar e creches e de conseguir angariar fundos para suprir a previsível falta de rendimentos. As linhas de atuação para atingir aquele objetivo apontam no sentido do desenvolvimento do projeto educativo e social e a qualificação dos recursos humanos, dispondo-se a candidatar a medidas de apoio nesse âmbito que, entretanto, surgirem. Tendo em conta os propósitos atrás referidos e a continuidade da atividade da instituição, o Conselho Fiscal apreciou a Conta de Exploração Previsional, acompanhada dos diversos mapas constantes desta brochura, onde estão explicitadas as diversas rubricas e valores de gastos previstos e de rendimentos esperados. Constatou-se uma insuficiência de receitas no montante de duzentos e trinta e um mil quinhentos e cinquenta e oito euros e trinta e nove cêntimos, exigindo a nosso ver um grande esforço da Direção na racionalização dos gastos mais relevantes e na angariação de fundos eventuais.

Os documentos apresentados estão corretamente elaborados e os valores apresentados foram devidamente justificados.

Apesar das vicissitudes, “A Beneficente” tem capacidade de gestão para dar cumprimento aos objetivos traçados no Plano de Ação para 2023, tal como vem acontecendo em anos anteriores.

Assim, o Conselho Fiscal entendeu que tendo em consideração o princípio da prudência deve exprimir o seguinte Parecer:

- Que os senhores associados aprovem o Programa de Ação e Orçamento para o período de 2023.

Póvoa de Varzim, 4 de novembro de 2022

O Conselho Fiscal

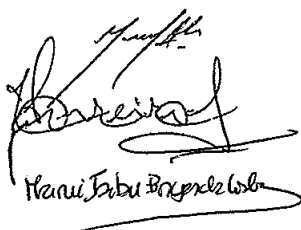

Hani Tabu Presidente



Ajude-nos a Ajudar

1 1	CONSIGNAÇÃO DE 0,5% DO IRS / CONSIGNAÇÃO DO BENEFÍCIO DE 15% DO IVA SUPORTADO		
ENTIDADES BENEFICIÁRIAS			
Instituições religiosas (art.º 32, n.º4, da Lei n.º 16/2001, de 22 de junho)	<input type="checkbox"/>	110 1	NIF 5 0 1 4 0 6 2 7 1
Instituições particulares de solidariedade social ou pessoas coletivas de utilidade pública (art.º 32.º, n.º6, da Lei n.º 16/2001, de 22 de junho)	<input checked="" type="checkbox"/>		
Pessoas coletivas de utilidade pública de fins ambientais (art.º 14.º, n.ºs 5 e 7, da Lei n.º 35/98, de 18 de julho)	<input type="checkbox"/>	110 2	
Instituições culturais com estatuto de utilidade pública (art.º 152.º do CIRS)	<input type="checkbox"/>	110 3	
			IRS <input checked="" type="checkbox"/> IVA <input checked="" type="checkbox"/>

Ao preencher o **NIPC 501 406 271** no **quadro 11** do **modelo 3** de **IRS**, está a contribuir com **0,5%** e a ajudar a **Beneficente** a servir melhor os mais necessitados,

Basta fazer uma

CORPOS SOCIAIS - 2020/2023

ASSEMBLEIA GERAL

Presidente: Dr. Carlos Alberto Santos Costa
1º Secretário: Dr. José Alberto Linhares Vieira
2º Secretário: Dr. Jorge Manuel de Guimarães Caimoto

DIRECÇÃO

Presidente: Dr. Rui António Lima Quintas
Vice-presidente: Dr. Fernando José da Fonseca Leitão
Secretário: Leonardo Raul Machado Carreira
Tesoureiro: Fernando António Couto Campos
Vogal: Dr.ª Susana Maria Neto Carrasquinho

Suplentes: Dr. Nuno Manuel Gomes de Sá Maia
Dr. Eduardo Jorge Quintas Duarte Serrano de Araújo
Dr. Jorge Manuel Vasconcelos Tavares Moreira

CONSELHO FISCAL

Presidente: Dr. Manuel Abílio Rodrigues Azevedo
Secretário: Dr. José Loureiro dos Santos
Relator: Dr.ª Maria Isabel Borges da Costa

Suplentes: Leopoldino Fernandes Novo
Dr.ª Isabel Maria Rodrigues Pinto Moreira